



**PROIECT**

**DECIZIE**

Nr. \_\_\_\_\_

din \_\_\_\_\_ 2023

**Cu privire la aprobarea organigramei și statelor de personal  
ale IMSP „Centrul de Sănătate Zîrnești” pentru anul 2023**

În temeiul art. 43 al Legii privind administrația publică locală nr. 436/2006, art. 4, alin. 7 al Legii ocrotirii sănătății nr. 411/1995, cu modificările ulterioare, Hotărârii Guvernului nr. 208/2021 cu privire la aprobarea structurii Clasificatorului ocupațiilor din Republica Moldova, Hotărârii Guvernului nr. 837/2016 pentru aprobarea Regulamentului privind salarizarea angajaților din instituțiile medico-sanitare publice încadrate în sistemul asigurării obligatorii de asistență medicală, avizului Comisiei consultative de specialitate probleme sociale (învățământ, tineret, sport, cultură, sănătate, asistență socială, protecția drepturilor copilului, utilizarea forței de muncă), Consiliul Raional Cahul

**DECIDE:**

1. Se aprobă organigrama și statele de personal ale IMSP „Centrul de Sănătate Zîrnești” pentru anul 2023, conform anexelor nr. 1 și nr. 2.
2. Secretarul Consiliului Raional va asigura aducerea la cunoștința părților interesate a prezentei decizii.
3. Controlul asupra executării prezentei decizii se pune în sarcina Comisiei consultative de specialitate probleme sociale (învățământ, tineret, sport, cultură, sănătate, asistență socială, protecția drepturilor copilului, utilizarea forței de muncă).

**Președintele ședinței  
Consiliului Raional Cahul**

**Contrasemnează  
Secretarul  
Consiliului Raional Cahul**

**Cornelia PREPELIȚĂ**

*Elaborat: D. Cebotaru, specialist principal, Serviciul sănătate*

*Coordonat: E. Daud, vicepreședintele raionului Cahul*

*Avizat pentru legalitate: E. Olaru, șef Serviciul juridic și resurse umane*

*Avizat: C. Prepețiță, secretarul Consiliului Raional Cahul*

**ORGANIGRAMA**  
INSTITUȚIEI MEDICO – SANITARE PUBLICE  
CENTRUL DE SĂNĂTATE ZÎRNEȘTI pentru anul 2023

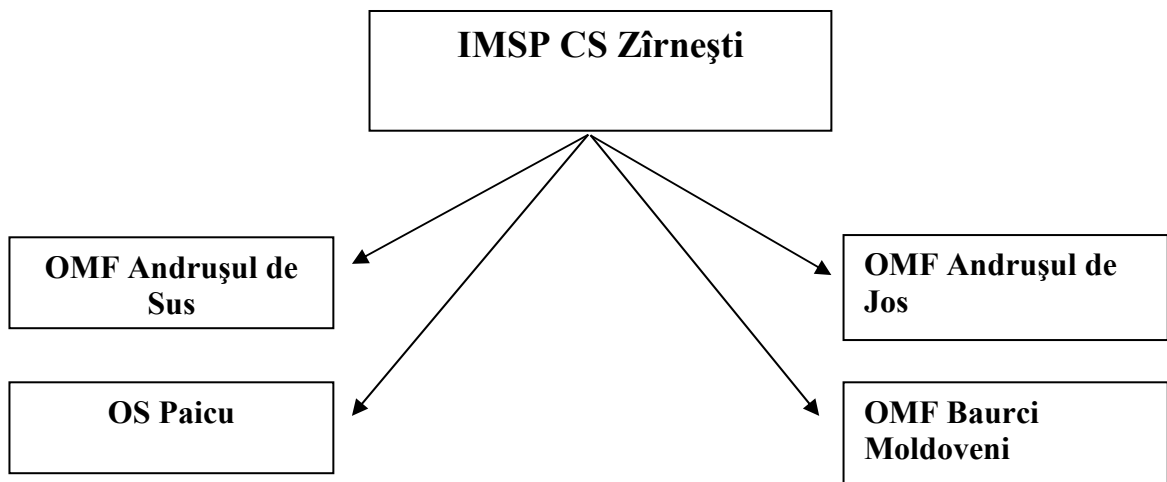

**Statele de personal ale IMSP Centrul de Sănătate Zîrnești, raionul Cahul  
pentru anul 2023,  
categoria instituției III**

Conform contractului 05-08/318 din 31.12.2022 - 6573 persoane

Nr. d/o	Categoriile de personal	Codul funcției	Numărul de unități aprobate în statele de personal	Salariu tarifar sau de funcție (lei)
1	2	3	4	5
	Personal de conducere			
1	Șef Centru de Sănătate, 50% efort medic de familie	134211	1,0	13540.00
	Total		<b>1,00</b>	<b>13540.00</b>
	<b>CS Zîrnești 1839 populație</b>			
	Personal medical superior			
1	Medic medicina de familie 1839/1500=1,23	221104	1,0	13730.00
	Total		<b>1,0</b>	<b>13730.00</b>
	Personal medical mediu			
1	Asistent medical / Asistentă medicală a medicilor de familie superior	322102.10	1,0	8042.00
2	Asistent medical / Asistentă medicală a medicilor de familie (1839/ 750 = 2,45)	322102	2,5	20680,00
3	Felcer laborant/ Felcera laborantă	321203	1,0	8080,00
4	Asistent medical specializat fizioterapie / Asistentă medicală specializată fizioterapie (studii profesional tehnice ) (7000/1500=0,46)	322101	0,5	3450,00
5	Asistent medical comunitar / Asistentă medicală a medicilor de familie și comunitari (1839/2000=0,92)	325301	1,0	7460.00
	Total		<b>6,00</b>	<b>47712,00</b>
	Personal medical inferior			
1	Infirmier/ infirmieră cu 640 m <sup>2</sup> linoleum	532102	0,75	3165.00
2	Infirmiera / infirmieră în laborator,cabinetul fizioterapie, spălătorie	532102	0,75	3165.00
	Total		<b>1,5</b>	<b>6330.00</b>
	<b>Personal administrativ și gospodăresc</b>			
1	Specialist / specialistă în resurse umane	242318	0,25	2500.00
2	Contabil /contabilă (cu îndeplinirea obligațiilor contabilului șef)	241106	0,75	7500.00
3	Economist/ economistă	263107	0,25	2500.00
4	Conducător/ conducătoare auto	832201	1,0	5540.00
5	Muncitor auxiliar / Muncitoare auxiliară	962202	1,0	4220.00
	Total		<b>3,25</b>	<b>22260.00</b>

	<b>Total CS Zîrnești</b>		<b>12,75</b>	<b>103572,00</b>
	<b>OS Paicu 400 populație</b>			
	Personal medical superior			
1	Medic medicina de familie (400/1500 = 0,27)	221104	0,25	3712.50
	Total		<b>0,25</b>	<b>3712.50</b>
	Personal medical mediu			
1	Asistent medical / Asistentă medicală a medicilor de familie (400/750 = 0,53)	322102	1,0	7460.00
	Total		<b>1,00</b>	<b>7460.00</b>
1	Infirmier / infirmieră cu 126 m <sup>2</sup> podea	532102	0,5	2110.00
	Total		<b>0,5</b>	<b>2110.00</b>
	<b>Total OS Paicu</b>		<b>1,75</b>	<b>13282.50</b>
	<b>OMF Andrușul de Sus - 1198 populație</b>			
	Personal medical superior			
1	Medic medicina de familie (1198/1500 = 0,80)	221104	0,75	10577.50
	Total		<b>0,75</b>	<b>10577.50</b>
	Personal medical mediu			
1	Asistent medical / Asistentă medicală a medicilor de familie (1198/ 750 =1,60)	322102	1,75	13557.50
2	Asistent medical comunitar/ Asistentă medicală a medicilor de familie și comunitari (1198/2000=0,60)	325301	0,50	3730.00
	Total		<b>2,25</b>	<b>17287.50</b>
	Personal medical inferior			
1	Infirmier / infirmiera cu 400 m <sup>2</sup> linoleum	532102	1,0	4220.00
	Total		<b>1,0</b>	<b>4220.00</b>
	<b>Total OMF Andrușul de Sus</b>		<b>4,0</b>	<b>32085.00</b>
	<b>OMF Andrușul de Jos -1585 populație</b>			
	Personal medical superior			
1	Medic medicina de familie 1585 /1500=1,06	221104	1,0	13730.00
	Total		<b>1,0</b>	<b>13730.00</b>
	Personal medical mediu			
1	Asistent medical / Asistentă medicală ai medicilor de familie (1585/750 =2,11)	322102	2,25	19672.50
	Asistent medical comunitar/ Asistentă medicală ai medicilor de familie și comunitari (1585/2000=0,79)	325301	0,75	5595.00
	Total		<b>3,0</b>	<b>25267.50</b>
	Personal medical inferior			
1	Infirmier/ infirmieră	532102	1,0	4220.00
	Total		<b>1,0</b>	<b>4220.00</b>
	<b>Total OMF Andrușul de Jos</b>		<b>5,0</b>	<b>43217.50</b>
	<b>OMF Baurci Moldoveni -1551 populație</b>			
	Personal medical superior			
1	Medic medicina de familie (1551/1500 = 1,03)	221104	1,0	13170.00
	Total		<b>1,0</b>	<b>13170.00</b>

	Personal medical mediu			
1	Asistent medical / Asistentă medicală a medicilor de familie (1551/750 =2,07)	322102	2,0	17640.00
2	Asistent medical comunitar// Asistentă medicală a medicilor de familie și comunitari (1551/2000=0,78)	325301	0,75	5595.00
	Total		<b>2,75</b>	<b>23235.00</b>
1	Infirmier / infirmieră	532102	1,0	4220.00
	Total		<b>1,0</b>	<b>4220.00</b>
	<b>Total OMF Baurci Moldoveni</b>		<b>4,75</b>	<b>40625.00</b>
	<b>TOTAL FUNCȚII CS Zîrnești</b>		<b>28,25</b>	<b>232782,00</b>
	<b>5% pentru incluziunea persoanelor cu dizabilități conform Legii nr.60 din 30 martie 2012: Art.34 alin (4)</b>		<b>1,00</b>	
	<b>TOTAL FUNCȚII CS Zîrnești</b>		<b>28,25</b>	<b>232782.00</b>
	Inclusiv :			
	Personal de conducere		1,0	13540.00
	Medic de familie		4,0	54920.00
	Personal medical mediu		15,0	120962,00
	Personal medical inferior		5,0	21100.00
	Personal administrativ și gospodăresc		3,25	22260.00

## NOTĂ INFORMATIVĂ

la proiectul de decizie „Cu privire la aprobarea organigramei și statelor de personal ale IMSP „Centrul de Sănătate Zîrnești” pentru anul 2023”

### I. Denumirea autorului și, după caz, a participanților la elaborarea proiectului

Proiectul de decizie a fost elaborat de Serviciul sănătate din cadrul Aparatului Președintelui raionului Cahul.

### II. Condițiile ce au impus elaborarea proiectului

Proiectul deciziei a fost elaborat în conformitate cu art. 43 al Legii privind administrația publică locală nr. 436/2006, art. 4 alin. 7 al Legii ocrotirii sănătății nr. 411/1995, cu modificările și completările ulterioare, Hotărârii Guvernului nr. 208/2021 cu privire la aprobarea structurii Clasificatorului ocupațiilor din Republica Moldova și Hotărârii Guvernului nr. 837/2016 pentru aprobarea Regulamentului privind salarizarea angajaților din instituțiile medico-sanitare publice încadrate în sistemul asigurării obligatorii de asistență medicală.

Luându-se în considerare modificările legislative, în mod special, a art. 4, alin. 7 al Legii ocrotirii sănătății nr. 411/1995, care stipulează că: „*Fondatorul aprobă organigrama și statele de personal ale prestatorului de servicii medicale*”, se impune aprobarea prezentei decizii.

### III. Principalele prevederi ale proiectului de decizie

Prezentul proiect de decizie conține 2 anexe - organigrama și statele de personal ale IMSP „Centrul de Sănătate Zîrnești” pentru anul 2023.

### IV. Fundamentarea economico-financiară

Implementarea prezentului proiect de decizie nu va necesita cheltuieli suplimentare.

### V. Avizarea și consultarea publică a proiectului

În conformitate cu art. 32 din Legea nr. 100/2017 cu privire la actele normative, proiectul deciziei a fost coordonat cu vicepreședintele raionului responsabil de domeniu, avizat de Serviciul juridic și secretarul Consiliului Raional. În scopul respectării prevederilor Legii nr. 239/2008 privind transparența în procesul decizional, proiectul deciziei este plasat pe pagina web oficială a Consiliului Raional [www.cahul.md](http://www.cahul.md) la directoriul Transparența decizională, secțiunea Proiecte de decizie.

*Ex: Doinița Cebotaru,  
Specialist principal*